

Entre Todos

Revista Trimestral
de Información
y Entrenimiento
de LIPASAM

Nº 32. Mayo 1995

Sevilla, a vista de pájaro

Un recorrido inédito por nuestra ciudad, a través de las numerosas familias de aves que viven en sus calles, plazas, parques y jardines

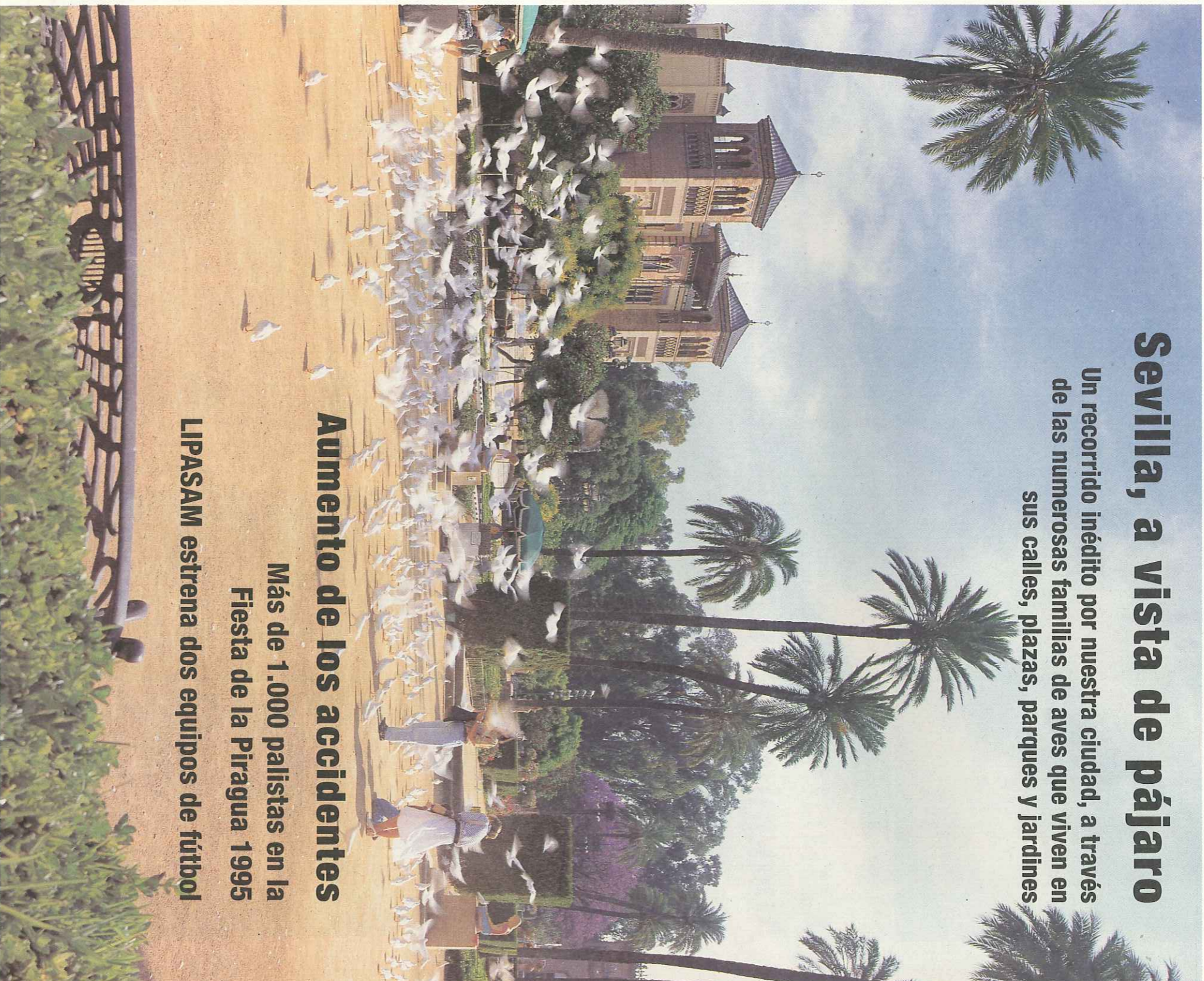

Aumento de los accidentes

Más de 1.000 palistas en la
Fiesta de la Piragua 1995

LIPASAM estrena dos equipos de fútbol



Limpieza Pública y Protección Ambiental, S.A. Municipal

Cursos básicos y de perfeccionamiento

Para el periodo comprendido entre octubre de 1995 y mayo de 1996 LIPASAM ha programado un Plan de Formación que comprende tres tipos de cursos: los que se impartirán por primera vez; los que se repiten, dado el gran número de solicitudes que no pudieron atenderse en anteriores planes; otros de perfeccionamiento, para ampliar conocimientos adquiridos.

Cursos nuevos

Instalaciones Eléctricas; Energía Solar; Fontanería Básica; Capacitación a Mando; Automatismos Industriales; Inglés Básico; Atención Ciudadana.

Cursos de repetición

Contabilidad General; Soldadura; Obtención del carnet de conducir.

Cursos de perfeccionamiento

Informática Básica; Mecánica Diesel Básica; Electricidad del Automóvil; Jardinería Urbana. Todos ellos en segundo nivel.

Además se impartirán clases particulares, para pequeños grupos de personal especializado, sobre las siguientes materias: Metodología Métrica; Programación orientada a objetivos; Diseño gráfico asistido por ordenador; Multimedia; Ley de prevención de riesgos laborales; Análisis de balance; Auditoría; Fiscalidad; Gestión de empresas; Programa de alta dirección; Tesorería; Gestión de stocks; La comunicación en la empresa; Gestión y dirección de recursos humanos; Negociación colectiva; Aplicaciones informáticas.

Nuevas promociones

Durante este año está previsto que se lleven a cabo las siguientes promociones: capataz: 1; auxiliar de servicios: 1; oficial VL: 4; oficial administrativo: 2; oficial técnico: 2; oficial de lavadero: 1. Es imprescindible prepararse bien para aprovechar estas oportunidades que nos permiten ir ascendiendo en la escala laboral. ●



Muchos accidentes pueden evitarse utilizando siempre los elementos de seguridad para cada trabajo.

Tu seguridad

Aumento de los accidentes

Continúa el descenso del absentismo, abriendo buenas perspectivas para conseguir el objetivo que nos hemos propuesto para 1995. A ello ha contribuido la curva descendente del absentismo por enfermedad y otras causas, aunque durante el primer trimestre del año se incrementó ligeramente el número de accidentes con baja laboral. Debemos poner el máximo cuidado y atención en el manejo de herramientas, máquinas y vehículos.

Desarrollar nuestro trabajo en la vía pública, en medio del tráfico, entraña riesgos. Por eso es muy

importante extremar las precauciones, usar todos los elementos de seguridad que nos facilita la empresa y avisar puntualmente de las averías y desperfectos que observemos en los útiles de trabajo o en los vehículos.

No te distraigas en los desplazamientos entre tu casa y el trabajo, en ellos ocurren muchos accidentes. Si vas en moto, sé especialmente prudente. Entre todos podemos conseguir rebajar los índices de accidentes.

Recuerda siempre que un accidente grave puede poner en peligro tu felicidad y la de los tuyos.

Evolución del número de accidentes con baja en los últimos 12 meses

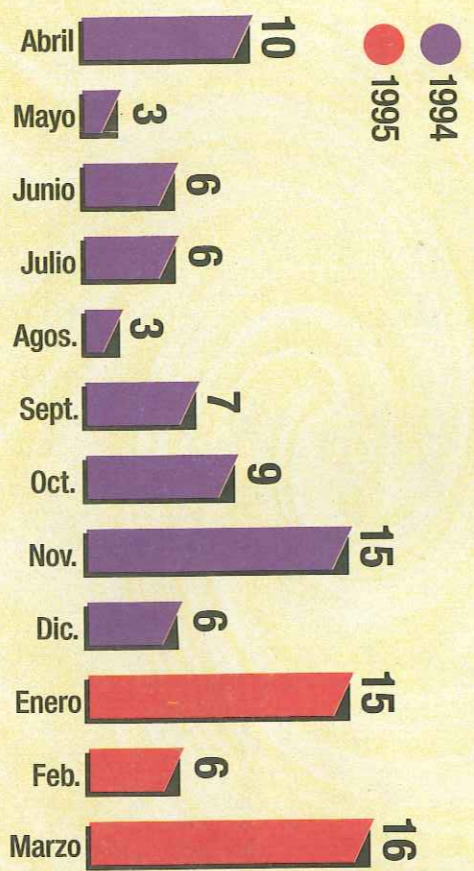

En los tres primeros meses de 1995 hemos tenido que lamentar 37 accidentes, la mitad de la cifra que nos habíamos propuesto no sobrepasar en todo el año. A partir de ahora, todas las precauciones serán pocas para conseguir un objetivo que de ninguna manera podemos dejar a un lado.

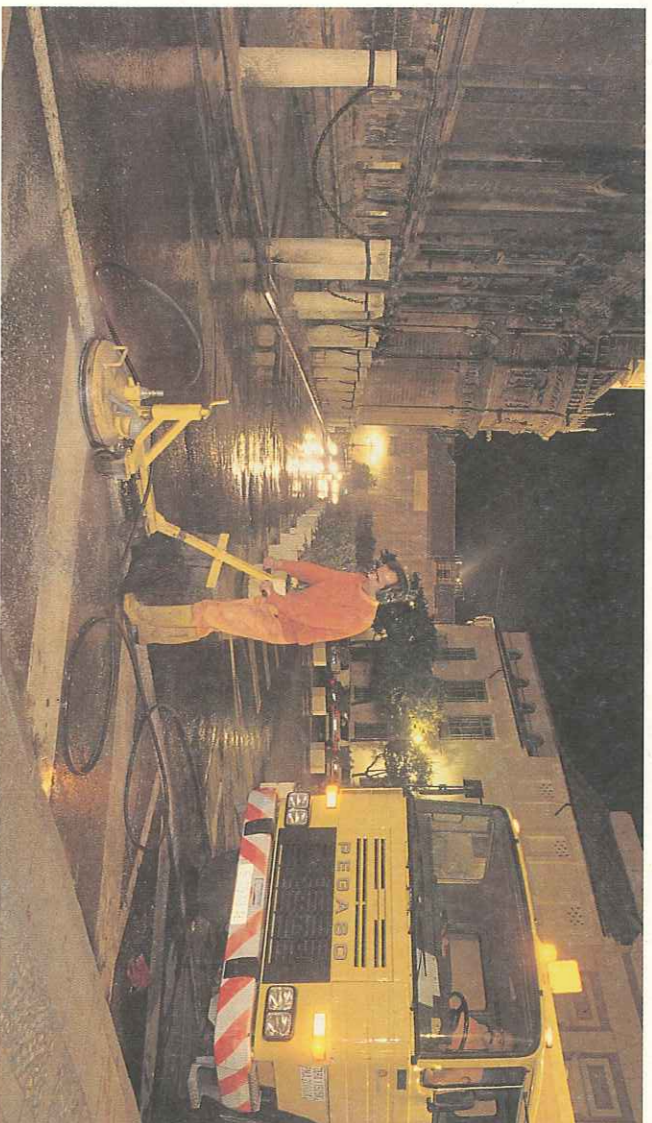

La retirada de la cera se hace en el menor tiempo posible. En la foto, el equipo trabajando de noche.

Para tu información

Objetivos cumplidos en Semana Santa y Feria

Los Planes Especiales para abordar la Limpieza Viaria y la Recogida de Residuos con motivo de la Semana Santa y la Feria de Abril funcionan con toda normalidad, cum-

pliéndose los objetivos previstos.

La escasez de agua debido a la sequía que padecemos fue el principal inconveniente. En el Real no pudo utilizarse la red de riego, su-

pliéndose esta falta con un número

elevado de vehículos, mientras que, por el mismo motivo, en Semana Santa sólo pudimos baldear las calles accesibles a las baldeadoras o a

la extensión de sus mangueras. Durante los días de Feria se recogió en el recinto, incluida el área de las atracciones, un total de 1.247 Tm. de basura, un 19% más que el año pasado. También la producción de residuos en la Semana Santa—371 Tm.—superó al año anterior.

Cabe destacar la colaboración de la firma Manzamilla La Guía, que financió las 70.000 bolsas de gran tamaño para basura que se repartieron en todas las casetas del Real, con gran aceptación por parte de los usuarios.

Retirada de la cera

De todos los trabajos que aborda el Plan Especial de Semana Santa, merece una atención especial la retirada de la cera, un tratamiento que debe hacerse en el menor tiempo posible dado el peligro que supone este problema para la seguridad vial. En todas las calles que componen la Carrera Oficial y en algunas otras por las que discurre la mayor parte de las cofradías, la cantidad de cera derramada es tal que requiere métodos contundentes para desprenderla del pavimento. Un carro con

NO TIRÉS COSAS AL SUELO

Es un consejo de la Delegación de Medio Ambiente



Esta valla con la frase **NO TIRÉS COSAS AL SUELO** es una llamada de atención a los sevillanos para que colaboren en la limpieza de nuestra ciudad.

Mano a mano

“No tires cosas al suelo”

Esta frase tan corta y directa encierra en sí misma toda la esencia de la limpieza urbana. Si lo gráramos erradicar, o al menos disminuir apreciablemente el extendido hábito de dejar caer en la calle papeles, colillas, envoltorios, plásticos y todo cuanto molesta al viandante, Sevilla sería una ciudad mucho más limpia.

Por tanto, esta recomendación, “no tires cosas al suelo”, junto con otra que “a debe acompañar necesariamente, “usa las papeleras”, es el argumento central de la campaña que LIPASAM va a poner en marcha este año, dirigida a toda la población. Los mensajes destinados a solicitar la colaboración del ciudadano se difundirán en emisoras de

radio, vallas, autobuses y paradas de autobús.

Al mismo tiempo, recordaremos a los habitantes de nuestra ciudad las normas cívicas de comportamiento en relación a cuatro importantes aspectos de la limpieza urbana: el uso de los contenedores de basura, recogida selectiva, recogida de muebles y enseres inservibles y una llamada de atención a los dueños de perros para que no dejen que los excrementos del animal ensucien la calle.

Esperamos que esta importante campaña llegue a todos los sevillanos, y que su efectividad se traduzca en actitudes más colaboradoras y responsables en materia de limpieza. ●



Las baldeadoras recorrieron el Real de la Feria para suplir la falta de agua que nos impidió utilizar la red de riego.

toberas giratorias, conectado al grupo de presión de un lavacontentedor de agua caliente, proyecta el agua a 400 kg. por centímetro cuadrado con un caudal de 60 litros por minuto, logrando el desincrustado de la cebra. Este tratamiento se efectúa durante 15 días en Campana, Serpes, O'Donnell, Plaza San Francisco, Avda. Constitución, Alemanes, Plaza Virgen de los Reyes, Plaza del Triunfo, Plaza del Duque, Velázquez, Álvarez Quintero, Chapineros, Francos, Placentines, Orfía, Javier Lasso de la Vega, Arte, Almirantazgo, Puente y Pellón, Lineros, Alcaicería y Plaza de la Alfalfa.

El personal que ha intervenido en la limpieza de cera ha sido: **Francisco Garrido Ruiz, Antonio Castro Espada, Ángel Trujillo Vázquez, Francisco Lorenzo Candela y Amador Ortega Molina.** Antes de finalizar el año, está prevista la adquisición de dos nuevos lavacontentedores, uno de los cuales llevará incorporado un equipo de presión específico para la limpieza de cera. Dispondremos entonces de dos vehículos para realizar este trabajo, por lo cual podrá hacerse en la mitad de tiempo.

Personal que ha participado en los planes especiales de limpieza

Los servicios extraordinarios de las fiestas primaverales se llevaron a cabo bajo la responsabilidad de los jefes de servicio M. García de Die-

go, P. Jerez Martín y J. Mayorga Navarro.

Encargados: J. A. Ferrer Girón, L. Sanjúan Tello, F. Pérez Cubillana.

Capataces: B. Artiguez Fernández, M. Batista Ruiz, A. Carballo Ortiz, J. A. Castillo Fernández, A. Castro Espada, R. Franco Hurtado, M. García Jiménez, J. García Jiménez, R. Martínez Martínez, F. Neria Martín, L. Pascual de Pedro, F. Piña Rubio, J. Trinidad Román, J. M. Vázquez Marín.

Auxiliares de servicio: P. Fernández Torrente, F. Gallardo Valencia, L. Rubio Torres.

Oficiales de taller: J. A. Romero Cadenas, F. Bautista Pasca, D. Geniz Liébana, M. L. Gagliardi Román, R. Martínez Villanueva, D. Mesta Pérez, A. Ortiz Rocha, J. Palma Claro, M. Reche Eibar, V. Rosado García, A. Salvado Durán Barrera.

Conductores: J. A. Pérez Pérez, E. Aguilera Benítez, J. A. Gómez Ojeda, P. Bello Delgado, M. Caro Romero, A. Castro Bernúdez, A. Collado Ruiz, M. Elías Vela, J. García Britos, A. Garzón Macías, M. Gordillo Medina, A. Humanes Rodríguez, J. J. García López, C. López Velasco, J. López Muñoz, J. L. Arraíns Prieto, J. M. Villegas Morales, J. M. Espinosa Barragán, J. M. Castaño Román, M. Molinos Pardo, F. Muñoz Ortiz, J. Olmo Jiménez, A. Plata López, S. Presa Prensá, L. S. Cubas Martínez.

Oficiales VI: J. A. Peregrina Pérez, J. A. Díaz Losada, J. Barneo González, A. Cárdenas Recio, E. Carro Díaz, J. Girón Segura, F. J.

Movilla Álvarez, J. J. López González, J. J. Fernández Álvarez, J. Ojeda León, R. Paredes Cuevas, M. Rincón Rodríguez, L. Romero Pozón, R. Sánchez Pineda, F. Torres Vela.

Oficiales C: E. Aguilar López, J. A. de la Poza Martín, J. A. Cayón Rodríguez, J. A. Carrión García, J. Aranguren Barrera, J. B. Ruiz Rodríguez, A. Bazos Cobos, M. Bermudo Arjona, A. Bolero Ruiz, F. Bulnes Pino, E. Canto de la Granja, J. Cruz González Contreras, J. Cruz Alvarado, F. Díaz Lara, M. Espejo Méndez, J. Gálvez Domínguez, J. García González, M. García Rodríguez, A. Garrido González, M. Jáuregui García, A. López López, L. López Ortega, F. Lorenzo Candela, J. L. Pazos Rodríguez, R. Martínez Bosque, J. Mateo Plegui, J. Mauro Pérez, E. Mellado Pérez, J. Méndez Vera, R. Montero Mejías, M. Muñoz Sobera, T. Navarro González, A. Nieto León, A. Oliva Aguilar.

Peones: J. Algeciras Cabello, J. A. del Castillo Peña, J. A. Velázquez Velázquez, J. A. Cano Domínguez, J. A. Fernández Castillo, J. A. Carrera Sayago, F. J. Barrera Pérez, J. Béjar González, J. Benítez Polo, F. Bernal Domínguez, E. Boza López, J. Burguillos Guisasaola, J. Caballero García, F. Cabello Rodríguez, M. Cabello Prior, J. C. Molina Castro, M. C. Alfonso Hidalgo, M. Carnicer Pérez, J. Castaño Carrasco, M. Cazorla Cabello, M. Cinta Tineo, M. Contreras Ortega, V. Cruz Gómez, J. D. Sánchez Pinto, R. de la Herranz Martínez, A. de la Torre

Mariño, A. del Valle Prado, R. del Castillo Ruiz, R. Delgado Galán, D. Delgado Méndez, C. Diosdado Aparicio, J. Doñoro Gallardo, J. Espejo Méndez, R. Expósito Díaz, J. Fernández Alonso, J. Fernández Pérez, M. Fernández Acosta, A. Gallego Domínguez, J. García López, J. García Gil, C. García Cárdenas, J. García Caro, M. Gómez Pardillo, M. Gómez Pardillo, M. Gómez Ruiz, B. González Sánchez, F. González Palacios, A. González Casanova, L. González López-Cepero, A. Gracia Espinosa, A. Gutiérrez López, C. Hernández Moreno, M. Herrera Muñoz, F. J. Moreno Peña, F. J. Ramos León, F. J. Reyes Galindo, F. J. Vázquez Vázquez, F. J. Flores Calderón, M. León Reina, J. Linero González, M. López García, J. López Chaves, J. López Morales, P. L. Suárez Sánchez, J. L. Delgado Rojas, J. M. Díaz Mendoza, M. Macías Navarro, F. M. Zapata Gata, J. M. Izquierdo Mainez, F. Manzanero Lastra, J. M. Ruiz Vela, J. M. Pécollín Márquez, J. Martínez Chacón, M. Martínez Vázquez, F. Martínez Fernández, D. Mesta Pérez, M. Molinos Pardo, M. Montero Cortes, J. Morales Luque, A. Moreno Moreno, R. Moreno Sánchez, A. Morante Fernández, M. Muñoz Acevedo, M. Oliva Gallardo, P. Olmo Cabañero, J. Orozco Blanco, A. Ortega Molina, E. Pérez Navarro, M. Pérez Aparicio, R. Pimentel Rocha, M. Pinto Arjona, P. Plaza Ferrer, J. Quero Morilla, R. Ramos Fernández, J. Reguera García, M. Remesal Gutiérrez, A. Rodríguez Ferrer, A. Rodríguez Pérez, A. Rodríguez Palacios, A. Sánchez Baturoes, E. Sánchez Martínez, R. Sánchez Pineda, A. Sánchez García, M. Segura Peñalosa, M. Segura Guisado, M. S. Arlucea Martagón, J. Teixeira Hidalgo, M. Villegas Jiménez, J. Vincerito Valero.

Merecen especial atención **Luis González Palacios** y **Juan José Romero Esquivel**, conductores de sendas barredoras Pelican, y **Clemente Costa Fernández e Isaac Martínez María**, cada uno de ellos a cargo de una baldeadora. Estos cuatro compañeros fueron la avanzadilla que inició en las madrugadas de Feria las tareas de limpieza en el Real. Eran, por decirlo de alguna forma, los que iban rompiendo el fuego y abriendo el camino para que los demás pudieran cumplir su cometido.

Además del personal anteriormente citado, participaron en las operaciones especiales 66 personas contratadas para Semana Santa y 147 para Feria. ●



Blas González y José Andrés Peregrina llevan a cabo el servicio de Recogida de Muebles y Enseres Inservibles todas las mañanas, de lunes a viernes.

Protagonistas

José Andrés Peregrina y Blas González:

“Encontramos muchos muebles abandonados en la calle”



El Teléfono de la Limpieza, 428 20 20.

Un servicio muy útil para el ciudadano es el de la Recogida de Muebles y Enseres Inservibles, que LIPASAM realiza por la mañana, de lunes a viernes, utilizando los camiones brigada abiertos.

Desde el Parque Auxiliar de Los Príncipes, José Andrés Peregrina Pérez y Blas González Sánchez efectúan este trabajo en la zona de Los Remedios, Triana, El Tardon y El Porvenir.

José Andrés nació en Dos Hermanas hace 24 años. Es oficial VL, y anteriormente prestó servicio en la Recogida Domiciliaria.

Blas González, natural de Villamanrique de la Condesa, de 42 años, lleva once en LIPASAM, donde ha trabajado también en Recogida Domiciliaria y en Limpieza Vía Parque Central.

Lo primero que nos interesa saber es si, en vuestra opinión, el ciudadano conoce el servicio de Recogida de Muebles y Enseres.

— La verdad es que nosotros recogemos muchos objetos abandonados en la calle, más que los que retiramos previo aviso telefónico de los vecinos— explica Blas.

— Mucha gente conoce la existencia de este servicio, pero no sabe cómo solicitarlo— añade José Andrés—. Nos suelen preguntar en la calle acerca de ello. Nosotros entregamos un adhesivo con el número del Teléfono de la Limpieza, 428 20 20, al que cualquier persona puede llamar para avisar de que le retiran gratuitamente un mueble u objeto inservible.

— En vuestro recorrido encontraréis sin duda cosas de lo más curiosas...

— Sí, desde una zapatilla hasta un mueble en perfecto estado que no te explicas cómo alguien puede tirar— dice Blas González—. También a veces encontramos trastos tan deteriorados que cuesta imaginar que se tuvieran guardados. Lo que más abunda son colchones, armarios y tréscillos. Para terminar, Blas nos habla de un detalle del servicio que podría mejorarse.

— Es importante establecer el orden diario de las calles a cubrir, para no encontramos con los momentos más densos de tráfico. Esto lo hacemos ya en la medida de nuestras posibilidades, pero sería interesante, si se pudiera, realizar una planificación previa. ●

Recogida de muebles y enseres en 1994

	Total	con llamadas	abandonados
Muebles grandes	25.812	6.828	18.984
Muebles pequeños	75.851	25.982	49.869
Electrodomésticos (línea blanca)	6.409	976	5.433
Electrodomésticos (línea marrón)	5.353	1.611	3.742
Colchones	21.261	6.317	14.944
Somieres	9.522	3.298	6.224
Maderas	60.357	2.919	57.438
Ropa	464	2	462
Escombros (sacos)	9.941	16	9.925
Varios	38.685	1.639	36.805
TOTAL	253.655	49.588	203.826



Los cernicalos llegan a Sevilla en marzo, procedentes de África. Su lugar preferido es la Catedral.

Sevilla, a vista de pájaro

Son cientos de miles y viven entre nosotros. Si las observamos atentamente, pueden hacernos descubrir una visión inédita de nuestra ciudad. Son las aves de Sevilla.

Sevilla es una de las ciudades europeas con mayor presencia de aves. Resulta curioso el modo en que estos animales aprovechan los recursos que les ofrece el casco urbano, tan distinto de los campos y bosques que constituyen su auténtico hábitat natural.

Para las aves de Sevilla, los edificios y manzanas son masas rocosas, surcadas por una red de gargantas —las calles y avenidas—, con vertiginosos acantilados —fachadas— en cuyos huecos y cornisas se refugian y hacen sus nidos. Las calles y plazas arboladas actúan como suministradoras de alimento, zona de nidificación y como una red de circulación que facilita el trasiego de las aves entre los diferentes parques y jardines de nuestra ciudad. En estas amplias zonas verdes, entre las que destacan el Parque de María Lui-

sa y los Jardines del Alcázar, es donde vive una mayor cantidad de especies, que encuentran aquí grandes semejanzas con el medio campestre.

Sevilla es también, por su localización geográfica, observatorio privilegiado de aves en sus vuelos migratorios entre Europa y África, preferentemente en primavera y otoño.

Limpieza de calles y plazas

Gorriones y palomas son las aves más abundantes en nuestra ciudad. Es típica la estampa de los cientos de palomas blancas que inundan la Plaza de América, en el Parque de María Luisa, donde sevillanos y turistas les ofrecen comida, ante el regocijo de los más pequeños. La gran abundancia

de palomas en esta plaza ocasiona problemas en la conservación y limpieza de sus monumentos, que están llenos de sus ácidos excrementos.

El gorrion es el ave que mejor se ha adaptado a la ciudad, hasta el punto de que sólo vive donde vive el hombre. Los desechos arrojados por los viandantes forman parte de su alimentación, además de insectos y vegetales. Los gorriones se reúnen para dormir en plazas arboladas de Sevilla. La más concurrida es la plaza de Cuba, donde forman con sus trinos una peculiar algarabía, que seguro hemos oído al pasar por allí, especialmente en invierno. Las encinas de esta plaza conservan sus hojas durante todo el año, por lo que este dormitorio de gorriones está muy solicitado en los meses más fríos.

En las aceras de esta plaza se acumulan los excrementos de estas aves, dificultando su limpieza. Nuestros equipos de baldeo a alta presión de aceras trabajan intensamente en esta y otras plazas y calles de Sevilla para mantenerlas en perfecto estado.

La adquisición de dos nuevos lavacontentedores, uno de los cuales incorporará un equipo de presión para limpieza de cera, permitirá durante todo el año eliminar de las aceras los excrementos de las aves y otra suciedad "difícil".

Entre el aire y el agua

La presencia del río Guadalquivir hace posible la permanencia en Sevilla de aves acuáticas y otras propias de lagunas y pantanos. Sus aguas son un buen medio de sustento para estas aves, porque contienen grandes cantidades de larvas e insectos voladores, su alimento habitual.

Para mantener la limpieza y la calidad de las aguas de nuestro río es fundamental el trabajo diario del Catamarán *Anastasio Senra*, que las filtra y oxigena, además de recoger los residuos flotantes. Así se conserva un hábitat privilegiado para patos, fochas, pollas de agua, garzas reales, aviones y otras especies que pueblan las dársenas y las cortas del Guadalquivir.

La fauna del vertedero

En los vertederos de basura es fácil encontrar cientos de especies de aves que han cambiado sus hábitos alimenticios y de nidificación para adaptarse a este nuevo medio, en las cercanías de las ciudades. Son aves que se alimentan de desperdicios, y que incluso construyen sus nidos con desechos y pañales usados. Es la fauna del vertedero. Está formada por agutiuchos laguneros, somormujos lavancos, zampullines chicos, ave-torillos, ánades reales, cigüeñas, pájaros moscones, gaviotas, milanos, lechuzas y muchos otros. En el centro de tratamiento de residuos de Montemarta-Cónica, donde está el vertedero controlado más cercano a Sevilla, y en el que se depositan diariamente los residuos que la ciudad genera, también se concentra gran cantidad de aves, entre las que destacan la cigüeña blanca, el milano —gran consumidor de peces muertos—, la garcilla bueyera y las tres especies de gaviotas habituales en nuestra zona, sombría, reidora y argéntea.

Aves en la Estación de Transferencia

La Estación de Transferencia, situada junto al antiguo cauce del río Guadalquivir, es una de las zonas de mayor interés por la cantidad y rare-



Para limpiar los excrementos de las aves, LIPASAM utiliza equipos de baldeo a alta presión.

za de las especies de aves que allí se encuentran.

La vegetación de esta área, muy abundante, atrae a calamones, pollas de agua, fochas, patos reales y colorados y zampullines chicos.

En los colectores de aguas residuales merodea en invierno la gaviota reidora, que deja paso al llegar el verano al milano negro, también muy aficionado a alimentarse de desechos.

Otra habitual del lugar es la garceta espurgabueyes.

Aunque no se trata de un ave, citaremos también al murciélago, que a veces sobrevuela la Planta de Transferencia. En un principio se pensó instalar allí colonias de este animal para combatir los mosquitos, pero los expertos desaconsejaron su ubicación, optándose por poblar el cauce del río con la "gambussia". ●

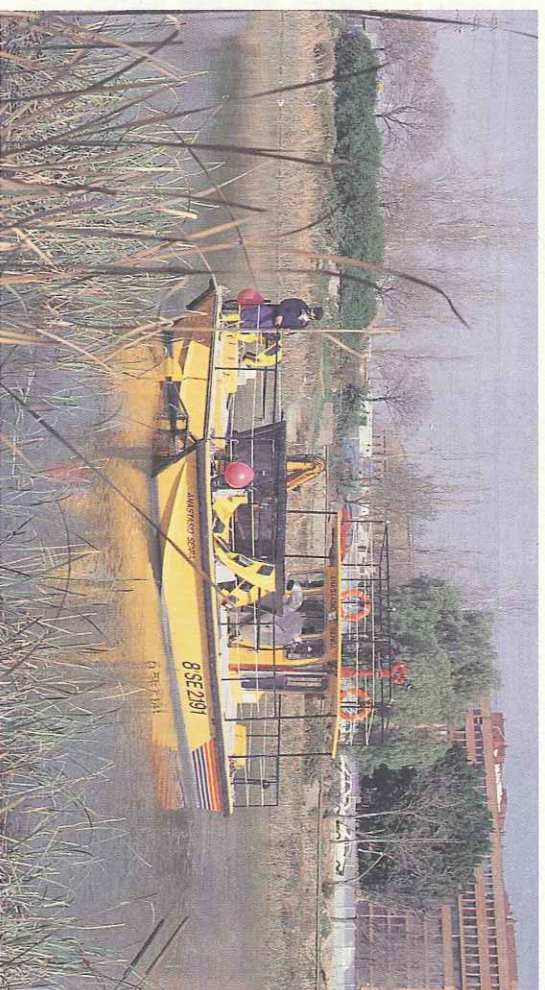

El Anastasio Senra filtra y oxigena las aguas del río, además de recoger los residuos flotantes.

MIRLO

Su melodioso canto acompaña nuestros paseos por el Parque de María Luisa. Su plumaje negro y pico amarillo hacen inconfundible al macho, más llamativo que la hembra. Es éste un pájaro que abunda incluso más en los parques que en ambientes naturales, a causa del menor número de animales depredadores que existen en el medio urbano. La posible amenaza de los gatos le obliga a cazar en las copas de los árboles. El mirlo rebusca entre la hojarasca para encontrar los insectos y lombrices que componen su dieta. También come semillas y, en primavera, frutos de

Otras especies que viven en Sevilla

variedades de vencejo común y vencejo pálido.

Es ésta un ave que pasa toda su vida volando. Sólo se posa para incubar los huevos y alimentar a las crías. Capturan los insectos en pleno vuelo, duermen alatargados planeando a gran altura, e incluso el apareamiento tiene lugar mientras el macho y la hembra vuelan en paralelo. Los más jóvenes, cuando abandonan el nido, no dejan de volar hasta su segundo año, cuando inician la reproducción.



El mirlo es frecuente en parques y jardines de Sevilla.

morera, árbol muy común en los jardines del Alcázar, donde por tanto podemos asimismo encontrarlo.

Vencejo

Con la llegada de la primavera aparecen en el cielo de Sevilla los vencejos, en sus dos

En los años setenta, cuando la construcción de la Torre de los Remedios estaba paralizada, se instaló allí la mayor colonia europea de vencejos, casi 10.000 ejemplares. Si sientes curiosidad, acércate a la Torre y podrás verlos en los nidos artificiales



Los vencejos pasan toda su vida en pleno vuelo.

que se instalaron en el piso superior cuando terminó de edificarse.

Avión

Observando desde la calle los aleros de determinados edificios, llaman nuestra atención los nidos del avión común, que cría siempre en colonias. Las más pobladas son las del Palacio Yanduri de la Puerta de Jerez, las establecidas en Marqués de Paradas esquina a Julio César, con 1.200 nidos, y las de la Casa de los Bucarelli, en la calle Santa Clara.

El avión, por ser ave insectívora, está protegido por la ley. En 1989 los trabajos de pintura de la fachada de Yanduri se adelantaron varias semanas, para no molestarle a su llegada de África en pri-

mavera, dispuesto a iniciar inmediatamente la construcción de sus nidos.

Cernicalo

Para conocer al cernicalo pri-

dral. A finales de marzo llegan al templo, procedentes del continente africano, comenzando entonces su ciclo reproductor. Durante toda la primavera podemos observar con facilidad parejas de cernicalos volando sobre el edificio y posadas en gárgolas, pináculos, cornisas y huecos sobre los que ponen sus huevos, que se abren en junio. Los pollos son alimentados por sus padres hasta que abandonan el nido. En otoño, la mayoría vuelven a África, si bien unos pocos, entre diez y quince, se quedan en Sevilla. Resulta muy interesante comprobar cómo las condiciones atmosféricas influyen en su vida diaria en los meses de invierno. Así por ejemplo, si el día es claro y soleado salen temprano de la Catedral rumbo a los campos del Aljarafe, donde cazan insectos, y no se recogen hasta el anochecer. En días nublados son pocos los que van en busca de alimento, y cuando la lluvia arrecia, se quedan todos en el templo.

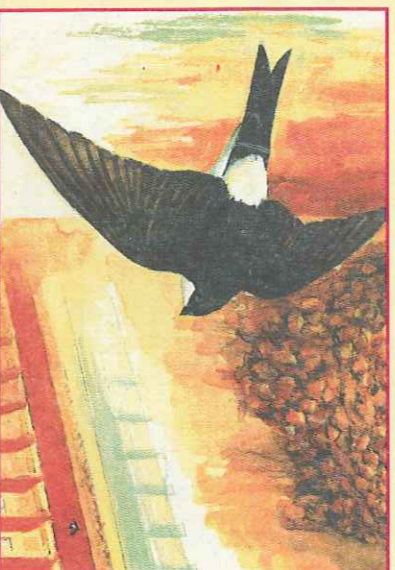

El avión es un ave insectívora protegida por la ley.



Más de cien soportes de propaganda electoral se instalaron en Sevilla.

Toma nota

Preparados para las elecciones

El Departamento de Proyectos elaboró un Plan Especial de Limpieza para atender las necesidades derivadas de las elecciones municipales del 28 de mayo. Dicho plan contemplaba, entre otras actuaciones, la instalación de más de cien soportes para propaganda electoral en diferentes puntos de la ciudad. Mayo es también el mes de las tradicionales "velás" y otras fiestas populares, que requieren asimismo especiales tratamientos de limpieza.

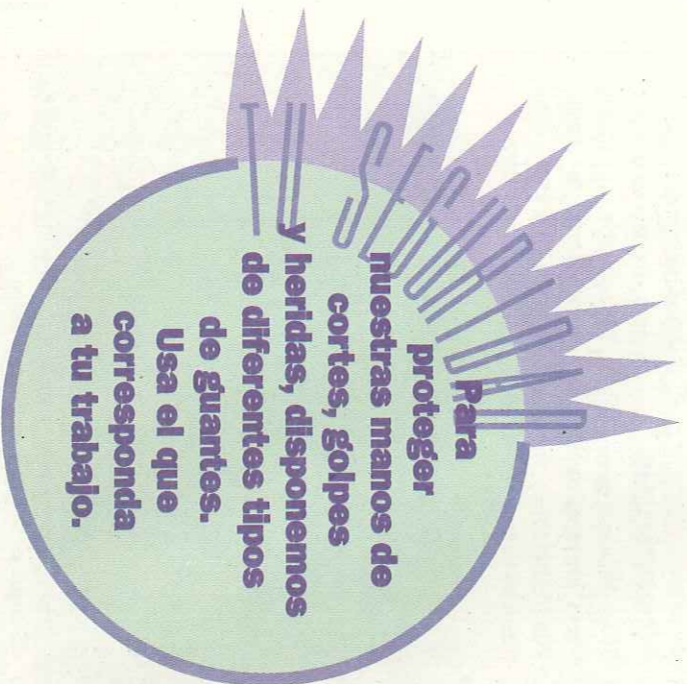

Para proteger nuestras manos de cortes, golpes y heridas, disponemos de diferentes tipos de guantes. Usa el que corresponda a tu trabajo.

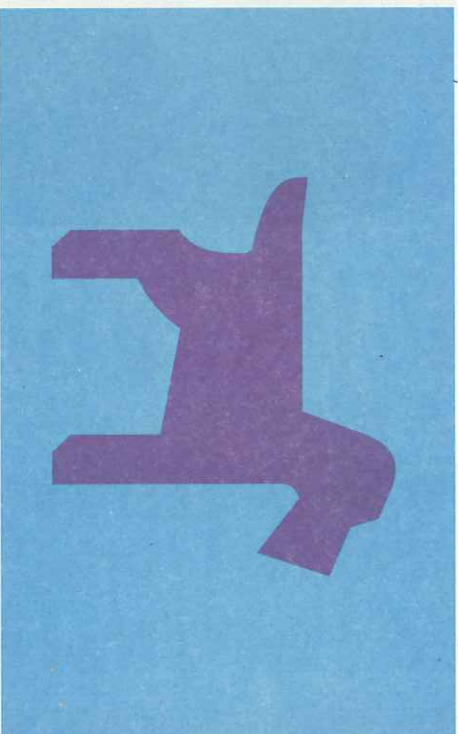

Mano a mano

De tal dueño, tal perro

Aunque los excrementos de perro en las aceras provocan comentarios del estilo "qué asco de perros", todo el mundo sabe que en realidad deberíamos decir "¡qué asco de dueños!". En Sevilla existen en la actualidad unos 20.000 perros, por lo que el problema de los excrementos ensuciando las calles es bastante notorio. Y no solo se trata de suciedad, sino que nos encontramos con peligros potenciales de contagio, sobre todo para los niños. Ante esta situación, la Delegación de Medio Ambiente del Ayuntamiento de Sevilla puso en marcha una campaña con un objetivo muy claro: lograr que los propietarios de los perros recojan las deposiciones de éstos en vez de dejarlas en la vía pública. La campaña se inició solicitando la colaboración del ciudadano a través de la radio y de anuncios en los autobuses. Y para que no se quede todo en buenas intenciones, se ha pasado rápidamente a la

acción, repartiendo gratuitamente entre los propietarios de perros un equipo compuesto por una pinza metálica y un estuche con 500 bolsas especiales, que facilitan una recogida limpia, cómoda y rápida de los excrementos del perro durante un año.

La pinza cumple tres funciones: llevar sujeto al animal, con una empuñadura; dejarlo atado en cualquier elemento fijo, mediante un mosquetón; y recoger los excrementos. Las bolsas, de plástico reciclado, van envasadas de forma que son muy fáciles de extraer. Llevan instrucciones de uso, consejos para una correcta alimentación del perro, cuidados sanitarios y direcciones y teléfonos de interés. Pueden recogerse en las sedes de los distritos municipales y en las consultas veterinarias. El único requisito es presentar la identificación personal del dueño del perro y la cartilla sanitaria, certificado de vacunación anti-rábica o certificado de identificación electrónica del animal. En el momento de redactar estas líneas, 800 ciudadanos disponen ya de este equipo. Esperemos que se note su uso en la limpieza de las calles, si bien para convencer a los más recalcitrantes, desde primeros de mayo nuestros inspectores multan a los dueños que dejan los excrementos de sus perros en la vía pública.



Equipo para facilitar la recogida de los excrementos de los perros.

LIPASAM estrena dos equipos de fútbol

La constancia casi siempre tiene su recompensa, y si no que se lo pregunten a nuestro compañero **Francisco Macarro Macarro**, quien a fuerza de insistir ante la dirección de la empresa acerca de la estúpida idea que sería formar un equipo de fútbol, consiguió suscitar el interés de mucha gente.

Se pusieron anuncios en los Parques para tantear el terreno, y, en vista del éxito de solicitudes, ya se han llevado a cabo los trámites de rigor, ante la Junta de Andalucía y la Federación Sevillana de Fútbol, para inscribir dos equipos: uno que militará en Segunda Provincial, y otro en la Provincial de Veteranos.

Los partidos a jugar en casa se procurará que se disputen en el campo Marqués del Contadero o en Piscinas Sevilla.

Aunque todavía faltan varios meses para el inicio de la temporada, os animamos desde aquí a hacer lo posible para que nuestros equipos cuenten con el apoyo de un entusiasta jugador número 12.

Defenderán los colores de LIPASAM:

Antonio Humanes Rodríguez, Francisco Torres Luna, José L. Delgado Rojas, Antonio Gracia Espinosa, José M. Soto Martín, Ángel Machín Hernández, Ángel Cabrera Cosano,



Estos son los candidatos a formar parte de los equipos de fútbol de LIPASAM.

Enrique Romero Moreno, José A. de la Rosa Jiménez, Francisco Pérez Aparicio, Emiliano Montero Miguens, José Miguel Benjumea Jiménez, Miguel Arbera Escobar, Antonio Rubio Torres, José A. Cano Domínguez, Juan Carlos Galera Machuca, José Cobos Fuentes, Enrique Martínez Franco, Fernando de Castilla Ruiz, Francisco J. Moreno Peña, Juan C. Blanco Carrero, Manuel Caro Romero, Joa-

quín Gracia Jiménez, José A. Velázquez Velázquez, Francisco Macarro Macarro, Rafael Tercero Santaella, Francisco J. Cañete Maya, Francisco Martínez Fernández, Andrés Cruz Alvarado, Andrés Doblado Cordero, Miguel Pérez Aparicio, Rafael Molero Muñoz, Antonio Rapela Rodríguez, Rafael Márquez Gándul, José A. del Castillo Peña y Juan Benítez González. ●



AUTO - ESCUELA HIDAIGO E HIJOS

Obtención de permisos de conducir para **motocicletas, turismos, camiones, autobuses y remolques.**

Precios especiales para empleados de LIPASAM y sus familias.

- Enseñanza asistida por ordenadores
- Clases teóricas orales
- Horario flexible

Profesionalidad, economía y seguridad, es nuestra oferta

¡LLÁMANOS!

Avda. de Chiva s/n (junto BBV). Tel. 4 51 61 36 Padre Coloma, 62 (Gran Plaza). Tel. 4 57 29 14 Villegas y Marmolejo, 9 (Nervión). Tel: 4 92 49 64

La movida, una forma diferente de divertirse

Todos los fines de semana, en distintos puntos de Sevilla, miles de jóvenes pasan la noche escuchando música a todo volumen alrededor de los coches, mientras consumen "litronas", "cubatas" y otras bebidas alcohólicas.

Es la movida, un fenómeno social que se da en la mayoría de las ciudades españolas, y que incide de forma importante en la limpieza urbana.

Una enorme cantidad de desechos —vidrio, plástico, papel, latas, colillas, etc.— constituye la resaca de estas concentraciones juveniles. A primeras horas de la mañana, el aspecto de los puntos clave de la movida es desolador. Las brigadas de los Servicios Especiales de LIPASAM realizan cada fin de semana un esfuerzo digno de mención. Sus integrantes son: Manuel Lobato Bernal, José Antonio Rodríguez Banda, Francisco González Velo, José Andrés Moreno Castro, José Antonio del Castillo Peña, Juan Alexis Hernández Cabello, Francisco Bernal Domínguez, José Sánchez Luque, Pedro Ferrari Pérez, José Pérez Ternero, José Luis Blanco Guerta, Ángel Valencia Pina, Arturo Isla Nieto, José López Morales, Juan Carlos Pizarro Alvarino, José Reguera García, Clemente Costa Fernández,



Restos de la movida en una calle de Sevilla.

Isidro Hidalgo del Valle y Manuel Cinta Tineo. Dado el incremento que experimenta continuamente la movida nocturna, se va a intensificar la limpieza de los sectores más afectados, con la actuación de nuevas brigadas. También se van a crear unos miniequipos de limpieza de suelos, con agua a presión y desinfectante, para tratar las manchas procedentes de orines y vómitos. Las zonas de actuación serán: Ronda María Auxiliadora, desde la discoteca "Pacha" a la carretera de Carmona, y alrededores del colegio de los Salesianos de la Trinidad; plaza de San Leandro; bajos del Paseo Marqués de Contadero, cercanías del monumento a la Tolerancia; Paseo de Colón, frente a la Plaza de Toros; jardines de Murillo y jardines del Cristina; Teatro Lope de Vega; avenida Ramón de Carranza, especialmente el aparcamiento junto al Parque de Los Príncipes; Polígono Aeropuerto, en los alrededores del Palacio de Congresos y Exposiciones; Ronda del Tamarugillo y avenida Cruz del Sur; entre otras muchas zonas. ●

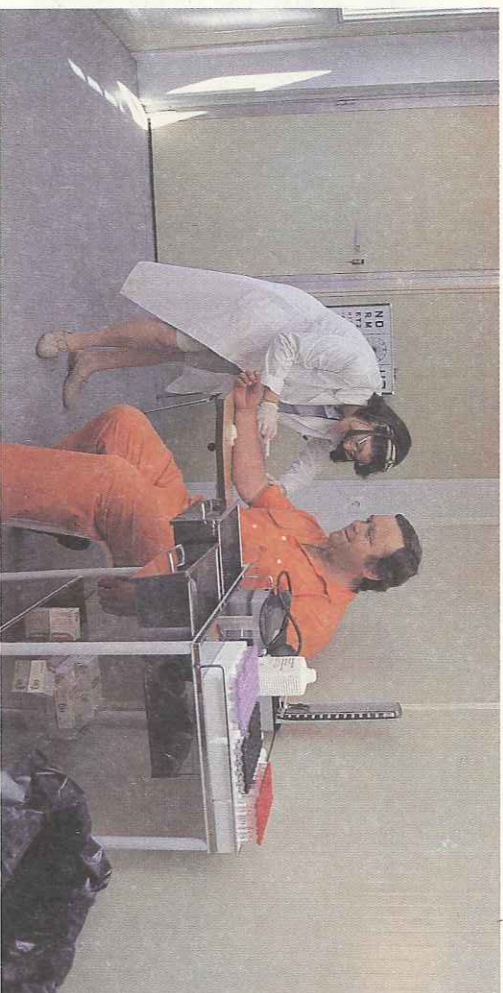

Un reconocimiento médico muy completo se realiza en nuestra empresa.

Vida sana

Reconocimientos médicos, una buena oportunidad para cuidar tu salud

El 7 al 27 de mayo han tenido lugar los reconocimientos médicos preventivos que se han llevado a cabo en las instalaciones móviles situadas en el Parque Central, Parque Auxiliadora de Los Príncipes y, en casos excepcionales, en el Centro Médico VITALY, gabinete de medicina que realiza estos controles de salud.

Un reconocimiento médico-laboral como éste que pasa cada año la plantilla de nuestra empresa consiste en realizar una estimación del estado de salud del trabajador lo más completa posible, lo que permitirá valorar la capacidad física y mental de cada operario.

El objeto de este tipo de reconocimientos no es por tanto diagnosticar enfermedades, sino:

1. Detectar posibles alteraciones de la salud, incluso antes de que la propia persona sepa que las padece. Esto nos permitirá actuar sobre la enfermedad con el suficiente tiempo de antelación como para evitar complicaciones: infartos, diabetes, cánceres, etc.

2. Controlar las enfermedades ya conocidas para ver si están bien atendidas. Por ejemplo, a una persona que padece de colesterol elevado se le realizan análisis para saber si el tratamiento y la dieta que lleva son correctos o habría que modificarlos.

3. Detectar enfermedades que pudieran resultar peligrosas para la propia persona en el desarrollo de su trabajo —epilepsia en un conductor—, o para sus compañeros —una enfermedad infecciosa—.

El reconocimiento médico-laboral en LIPASAM

El estudio médico que habitualmente se realiza a todos los trabajadores de LIPASAM se puede encuadrar perfectamente entre los más completos, puesto que permite detectar el mayor número de problemas sanitarios.

El reconocimiento básico consta de:

* Historia clínica, en la que se informa al médico de los datos que puedan ser de interés, como enfermedades padecidas, hábitos de consumo de alcohol y tabaco, prácticas deportivas, medicación si está tomando alguna... Asimismo se requirieron datos de antecedentes familiares, para estudiar posibles enfermedades hereditarias.

* Examen físico.

— Inspección general y análisis de peso y talla.
— Exploración de los aparatos circulatorio, respiratorio, digestivo, huesos y articulaciones, etc.

* Pruebas complementarias en general.

— Análisis de sangre y orina. Nos permite detectar alteraciones de las células sanguíneas como anemias, colesterol elevado, diabetes, leucemias, enfermedades hepáticas...

— Estudio de agudeza visual para saber si la persona ve bien o no, si debe graduar de nuevo sus gafas...

— Electrocardiograma, prueba que nos informa del estado del corazón, permitiendo en algunos casos avisar de futuros infartos de miocardio.

— Espirometría, para valorar la capacidad pulmonar y la repercusión del tabaco si se trata de un fumador.

— Audiometría, que consiste en examinar la agudeza auditiva.

* Pruebas complementarias selectivas. Es un diseño conjunto de LIPASAM y de los servicios médicos ampliar el reconocimiento básico con pruebas especiales que se practican sólo a determinados grupos de riesgo. Este año, los grandes fumadores y cardiopatas han sido sometidos a una radiografía de tórax. En años sucesivos se realizarán estudios oftalmológicos a los conductores y personal que trabaja con ordenadores, estudios de sangre oculta en heces, y otras pruebas de las que iremos informando en su momento. ●

Más de 1.000 palistas en la Fiesta de la Piragua 1995

La Fiesta de la Piragua, en su séptima edición que tuvo lugar el pasado día 21 de mayo, se celebró por primera vez en las instalaciones de Remo y Piragüismo de La Cartuja, un escenario perfecto para esta competición que goza de reconocido prestigio en el panorama del deporte español.

De nuevo el éxito de participación fue indiscutible, como lo prueban los más de 1.000 palistas pertenecientes a 49 clubes del todo el país que se dieron cita en nuestra ciudad.

Con el patrocinio de Cruzcampo, Syrsa San Pablo y Cadena Ser-Radio Sevilla, y la colaboración de Coca-Cola, la jornada comenzó con un vistoso desfile de todas las embarcaciones participantes, al son de los himnos de Andalucía y España. El día, soleado y caluroso, animó a mucha gente a congregarse en las dos márgenes del Guadalquivir para disfrutar de la fiesta.

La prueba más espectacular fue la correspondiente a la categoría K-4, en la que tras una fulgurante salida, la tripulación compuesta por **Fernández, Fidalgo, Hernández y Cabezas**, del Club de Piragüismo Zamora, se impuso a la del Circulo de Labradores de Sevilla.

La K-4 que representó a LIPASAM en categoría Cadete obtuvo también un espléndido resultado, con los regatistas **De la Cueva, San Pedro, González y García**, a los que enviamos nuestra enhorabuena.

En K-1 Senior la victoria fue para **Fernando Cabezas** del Club Piragüismo de Zamora. El deportista no logró sin embargo rebajar el crono de 19



Elena Costa Vergara fue la ganadora en la categoría Dama Cadete K-1.

minutos que le habría supuesto conseguir el Renault Twingo aportado por Syrsa San Pablo, pero sí percibió las 50.000 pesetas del premio.

En K-2 Senior, el triunfo correspondió a los palistas **Oier y Eñaut** Aizpuria del Club Ixkas-Gain de San Sebastián. Ambos obtuvieron un premio de 100.000 pesetas.

El Club de Piragüismo LIPASAM también tuvo una actuación destacada. **Elena Costa Vergara**, hija de nuestro compañero **Clemente Costa Fernández**, venció en la categoría Dama Cadete K-1. Desde aquí enviamos nuestro aplauso a Elena y la animamos a conseguir muchos más triunfos. ●

RECICLADOS HISPALENSES, S.L. INGENIERIA EN RECICLADOS

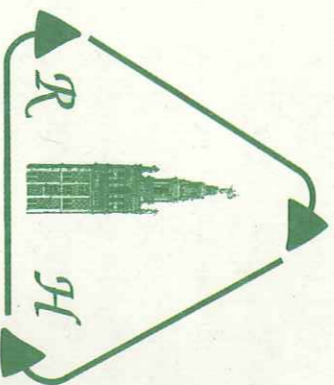

**DESTRUCCION DE ARCHIVOS
Y DOCUMENTOS.**

**RECOGIDA DE MATERIALES
RECICLABLES Y NO RECICLABLES.**

Nuestra actividad está reconocida por
la Agencia de Medio Ambiente.

Recupera tu papel. Protege la naturaleza.

Ctra. Sevilla-Málaga Km. 4,200. Pol. Ind. Bansur.

Naves 4 y 5.

Tel. 561 62 65 - Fax. 561 65 22.

41080. Apdo. de Correos 8823. SEVILLA



Servicios y Recicladados Andaluces

**Recogida de materiales
reciclabes y no reciclables
Gestión de residuos sólidos
Reciclaje de papel, cartón,
plásticos, etc.**

**Destrucción de archivos.
Máxima confidencialidad
por trituración de los mismos.**

Almacén y oficinas: Ctra. Sevilla-Utrera Km. 8,524

Teléfono: 95/412 40 77 - Fax: 95/412 40 75

Alcalá de Guadaíra (Sevilla)



Matrimonios y nacimientos

En el primer trimestre del año tuvimos una boda cada mes: en enero se casaron Ángeles y Juan José Rojas Méndez; en febrero se celebró la boda de María del Carmen con José Miguel Benjumea Jiménez; y en marzo, la de María Ángeles y Alberto Soto Herrera. Muchas felicidades a las tres parejas. Nuestra enhorabuena a las familias que han aumentado ya en esta ocasión para: Cristina y José A. Peregrina Pérez, por el nacimiento de su hija Aroha (10 de enero); Rosario e Isaac Martínez María, cuya hija Irene nació el 21 de enero; Manuel Antonio se llama el hijo varón que llegó el día 24 al hogar de María Pilar y Manuel Pro Oliva; el día 26 María José, esposa de Antonio Ramírez Pérez, dio a luz a José Antonio. En febrero, el día 7, nació Sergio David, hijo de Isabel y José A. Rodríguez Banda; Rosalía y José A. Deza González aumentaron su familia el día 9, con el nacimiento de María; Rosa (23 de febrero) se llama la hija de Rosa María y Manuel Jesús Rodríguez Marín. El 11 de marzo nació José Luis, fruto del matrimonio de Rosario y Pedro Olmo Caballero; y Francisco Jesús, hijo de Josefa y Tomás Zapata Gata, vino al mundo el día 13.

**Repretar
la basura está
prohibido y no sirve
de nada.
Sé responsable
y no hagas esta
manipobra.**

Revista editada por:



LIPASAM

**Limpieza Pública y Protección
Ambiental, S.A.M.**

Virgen de la Oliva s/n Sevilla Tel: 428 47 27

Diseño, redacción y producción:

I.S.C. Antonio Jiménez Sosa y Asociados
Tel. 418 34 34 Sevilla

Fotos: Miguel A. Nistal Impresión: Ruiz Melgarajo



Esta revista
se hace
con papel
reciclado