

Entre TODOS

Revista Trimestral
de Información
y Entretención
de LIPASAM

Nº 22. Noviembre 1992

**Cien nuevos
contenedores de papel
y otros cien para vidrio,
se instalan en Sevilla**

**LIPASAM prepara
una nueva campaña
de mentalización**

**Nuevos contenedores
de gran capacidad**

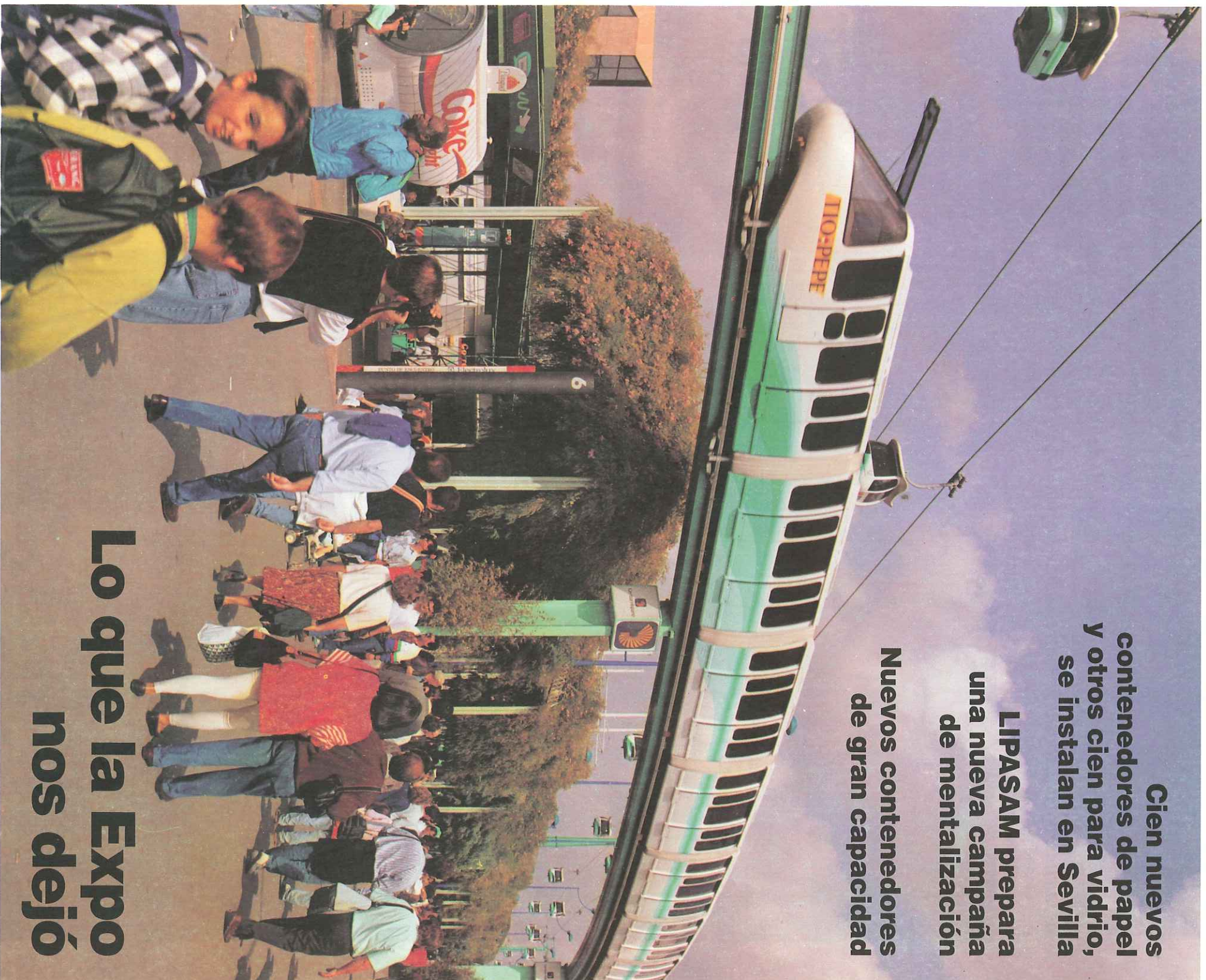

**Lo que la Expo
nos dejó**



Limpieza Pública y Protección Ambiental, S.A. Municipal

Lo que la Expo nos dejó

Una ciudad con nuevos puentes, calles y avenidas, mejor comunicada con el exterior, y un decisivo proyecto para el progreso de Andalucía, Cartuja 93, son las huellas que la Exposición Universal nos ha dejado a todos en Sevilla.



Una extraordinaria infraestructura queda para Cartuja 93.

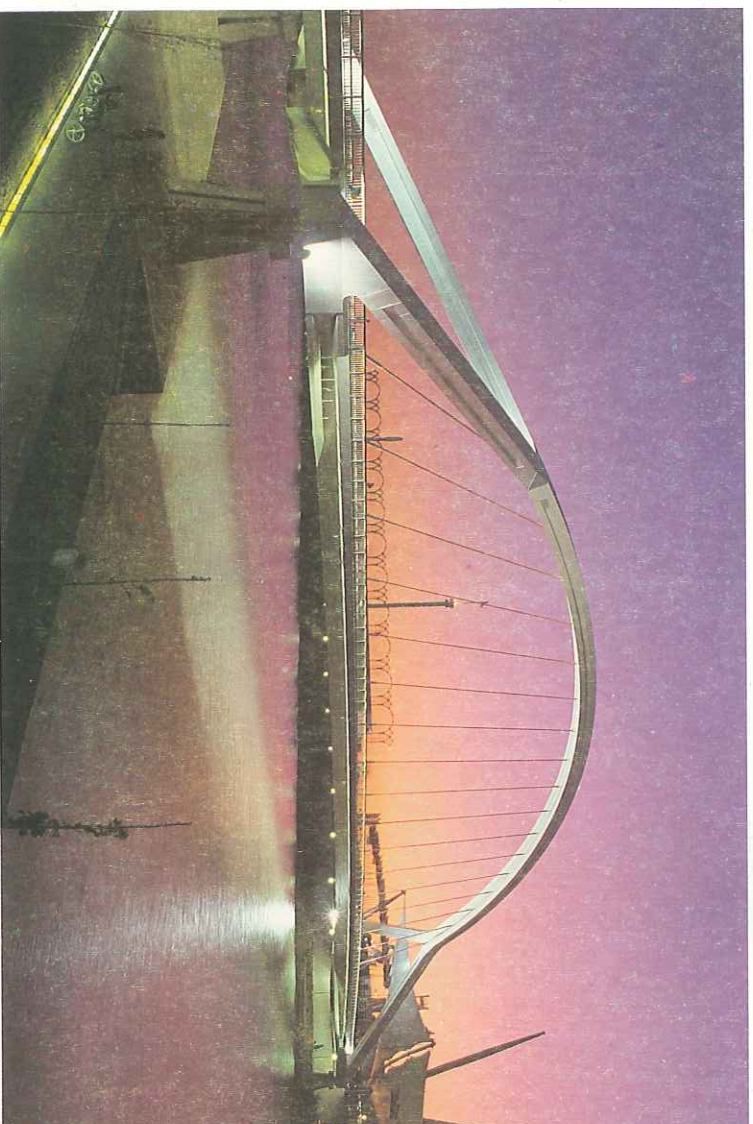

Puentes como éste de la Barqueta, dan una imagen de la Sevilla después del 92.

Los meses después de la clausura de la Expo 92, Sevilla ha recuperado ya su ritmo de vida habitual, pero con un bagaje importante para el futuro. La Muestra Universal, además de convertir a nuestra ciudad en escaparate de España ante el mundo, deja notables mejoras en la infraestructura viaria y en la red de comunicaciones.

Y queda además en Sevilla una oportunidad única para no perder el tren del progreso en la primera parada: el proyecto Cartuja 93.

Una ciudad de la ciencia y la tecnología, en la que convivirán espacios lúdicos y formativos abiertos al público con instalaciones de empresas avanzadas que realizarán en la Isla de la Cartuja sus actividades de investigación y desarrollo.

Como empresa municipal de limpieza, LIPASAM ha aportado a la celebración de la Expo el esfuerzo de todos sus integrantes para mantener el nivel de limpieza que Sevilla necesitaba.

Puntos de atención especial

Si ya antes del comienzo de la Exposición, nuestros equipos trabajaron durante un año en la Isla de la Cartuja, el plan especial de limpieza puesto en marcha durante la Muestra prestó especial atención a las diferentes sedes del pabellón de Sevilla, a las zonas turísticas y a los accesos a la Exposición Universal, sobre todo a los situados en la Nueva Torre.

Los numerosos actos públicos que tuvieron lugar en toda la ciudad requirieron también tratamientos especiales, así como los mercados ambulantes, veladas y otros acontecimientos siempre influenciados por la celebración de la Expo.

Por otra parte, se produjo durante el transcurso de la Exposición un aumento lógico de la producción de residuos procedentes sobre todo del recinto y que han sido absorbidos por nuestra estación de transferencia antes de ser conducidos al punto de eliminación.

La media diaria de estos residuos ha sido de 2.200 Tm., el 9% de todos los producidos en la ciudad. Durante los meses de la muestra, alcanzaron las 100.000 Tm.

Nuestra felicitación a todos los integrantes de LIPASAM por el trabajo bien realizado y el ánimo para seguir aportando nuevos esfuerzos para que las calles y avenidas de nueva creación que la Expo nos deja sean, a partir de ahora, nuestra mejor tarjeta de visita. ●



En el Complejo de Tratamiento de Residuos Sólidos Urbanos de Montemarta-Cónica, se tratan los residuos de 35 municipios.

Centro de investigación de reciclado Montemarta-Cónica

Se ha creado el convenio para completar, en los tres próximos años, el tratamiento de los residuos sólidos urbanos que se generan en el área metropolitana de Sevilla y que actualmente ascienden a 1.300 toneladas diarias.

Entre los proyectos que recoge este acuerdo destaca la construcción de dos plantas de reciclaje que permitirán aprovechar al máximo los residuos, para su reutilización como abonos orgánicos, vidrio, papel y cartón, plásticos y otros materiales. También se potenciará la recogida selectiva de residuos como paso previo para el reciclaje de los mis-

mos, y las campañas educativas y culturales.

Modernas técnicas de vertido controlado

Fruto de esta iniciativa y coincidiendo con la firma del acuerdo, ha entrado en servicio el Centro de Investigaciones de Reciclado, en el complejo de tratamiento de residuos sólidos urbanos de Montemarta-Cónica.

Este centro, instalado en un caserío típico andaluz rehabilitado, tiene entre otros objetivos la divulgación en el ámbito educativo del reciclaje de residuos. Cuenta con laboratorios

para realizar análisis de la composición de los residuos sólidos urbanos.

En Montemarta-Cónica son depositados diariamente los residuos procedentes de 35 municipios, utilizándose las más modernas técnicas de vertido controlado para no perjudicar el medio ambiente.

Hasta la fecha han sido depositadas 750.000 Tm. de residuos en esta instalación, para la que inicialmente se preveía una vida de 10 años, aunque con la próxima entrada en servicio de una planta de reciclaje se espera que este centro pueda recoger los residuos del área metropolitana de Sevilla durante 20 años. ●

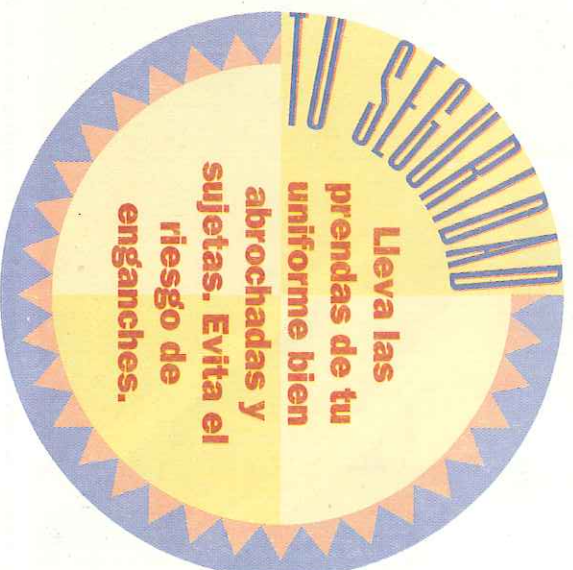

Nuevo ciclo de proyecciones

Durante la segunda quincena de octubre ha empezado una nueva serie de proyecciones de vídeos de seguridad y formación para los integrantes de los distintos centros de trabajo. Temas tan importantes como el uso adecuado del vestuario, el acceso a los vehículos o las precauciones a tomar frente al tráfico, durante el día o la noche, están volviendo a ser repasados para que todos podamos observar las normas correctas de seguridad en nuestro trabajo.

Absentismo: Posible aumento del premio de asistencia para quien no falte al trabajo

Durante el tercer trimestre de 1992 el índice de absentismo fue del 9,43%, inferior en un punto al registrado en el trimestre anterior.

A pesar del descenso que se aprecia, los índices siguen siendo muy altos. Estamos todavía muy lejos del objetivo propuesto para 1992: no alcanzar el 9%. Traducido en cifras, todo ello supone que 983 personas percibirán las 16.000 pesetas correspondientes al premio de asistencia, mientras que los restantes miembros de la plantilla dejarán de ingresar un total de 3.068.000 pesetas por el mismo concepto.

Como se ve, con pequeñas variaciones hacia arriba o hacia abajo, el absentismo se mantiene en niveles altos.

Esto nos hace pensar que las medidas tomadas, tanto por la dirección como las recogidas en el convenio, han agotado sus posibilidades a pesar de que el premio de asistencia es de 64.000 pesetas al año. Tal vez, la diferencia entre lo que percibe un trabajador que no ha faltado ni un solo día y el que ha tenido numerosas faltas no sea la suficiente, por lo que quizá convenga reestructurar de forma adecuada la composición de nuestros salarios incrementando el premio de asistencia.

Mejores servicios

Así limpiamos la calle Torneo

La calle Torneo, en su nueva configuración tras la celebración de la Exposición Universal, es objeto desde el pasado día 13 de octubre de una nueva programación en su servicio de limpieza.

Para mantener el nivel óptimo en una zona que será protagonista importante en la vida de la ciudad, se han creado catorce nuevos sectores que abarcan desde el Puente del Cachorro y las zonas peatonales anexas a la plaza de Armas hasta San Jerónimo, cubriendo la totalidad de la Nueva Torneo con especial atención a los paseos a orillas del Guadalquivir. El servicio, que se realiza semanalmente de lunes a viernes, en el turno de mañana, consiste en la aplicación del tratamiento de barrido manual y lo realiza un equipo compuesto por un oficial VL y cinco operarios que se desplazan a bordo de un camión brigada ligero. ●



La Nueva Torneo un exponente de la Sevilla del año 2000, con paseos de varios kilómetros junto al Guadalquivir.

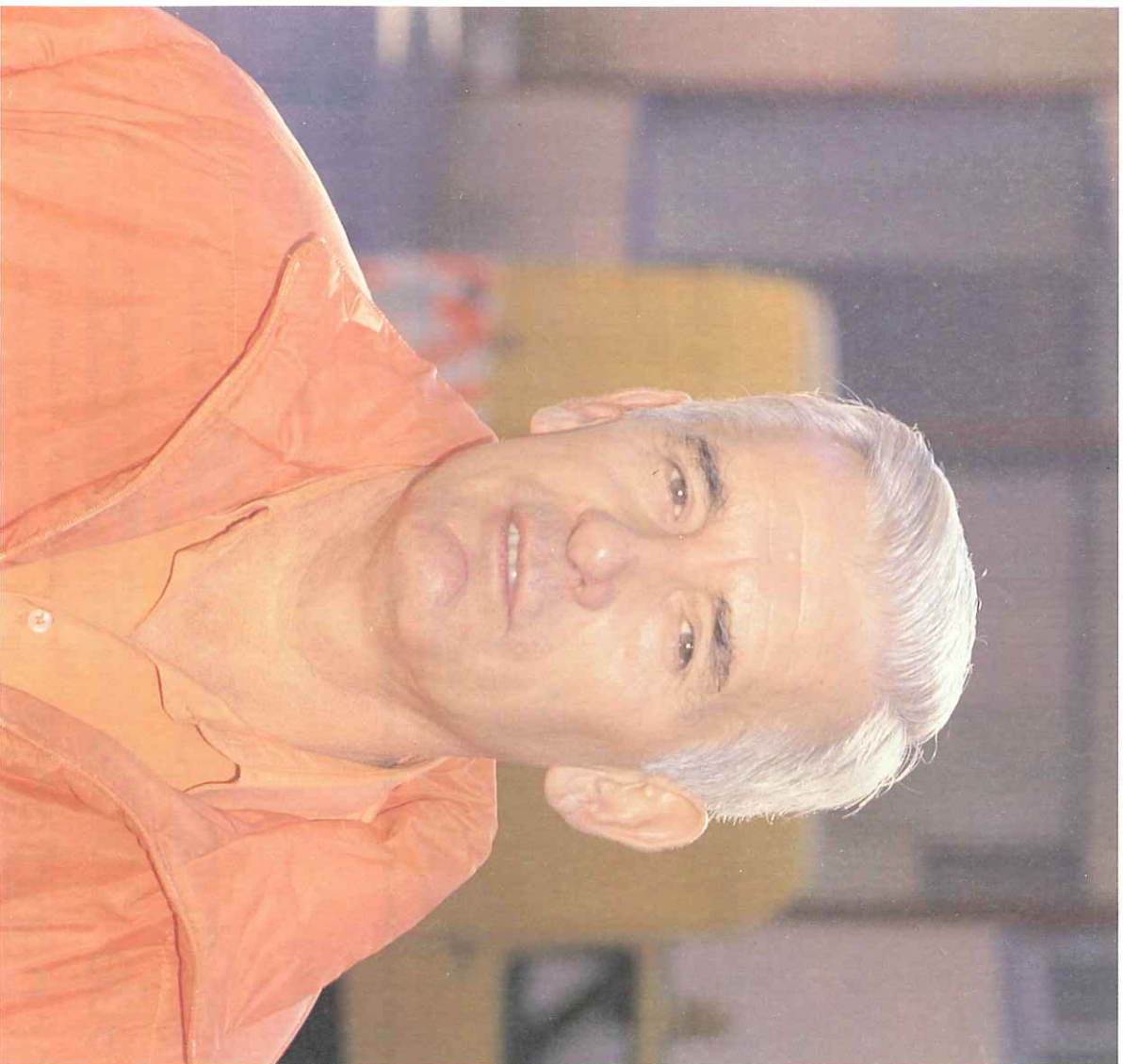

Desde Arroyo de León, hasta las puertas de Expo 92 en Sevilla.

Protagonistas

Manuel Márquez Carbajo, seis meses a las puertas de la Expo

Nuestro protagonista es en esta ocasión **Manuel Márquez Carbajo**, componente del equipo que realizó la limpieza de la nueva calle Torneo durante la celebración de la Exposición Universal.

Manuel, de 52 años, casado y con dos hijas de 19 y 20 años, nació en Arroyomolino de León (Huelva), donde se dedicaba principalmente a las labores del campo hasta los 24 años, cuando decidió, como tantos otros andaluces, trasladarse a Barcelona.

En la ciudad condal permaneció por espacio de nueve años trabajando en diversas empresas, entre las que destaca la Compañía de Aguas de Barcelona.

Ya en Sevilla, estuvo desarrollando su actividad profesional en una conocida firma de productos químicos durante 12 años. Al incorporarse a LIPASAM, empezó en el Parque Auxiliar de Antonia Díaz para pasar luego al Parque Auxiliar de los Príncipes, desde donde se atiende la limpieza, entre otras, de la nueva calle Torneo.

Manuel, que confiesa ser un gran aficionado al cante flamenco, contestaba así a nuestras preguntas:

E. T. Durante la Expo, usted ha pasado un buen número de horas cerca de las principales puertas de acceso a la muestra, en contacto directo con el público. ¿Qué le ha llamado más la atención de lo que ha observado?

M. N. *Lo que más me ha impresionado, sin duda, ha sido la gran cantidad de personas que cada día visitaban la Exposición, gente tan diversa y procedente de cualquier*

lugar del mundo. Muchos de ellos me preguntaban por la situación de algún pabellón y la forma más correcta de acceder al mismo.

E. T. Durante estos seis meses el trabajo en la nueva Torneo ha sido intenso y en cierto modo duro. ¿Cree Vd. que se han empleado los medios necesarios para mantener el nivel de limpieza adecuado?

M. N. *Ha habido días en que hemos tenido que esforzarnos para poder terminar nuestro trabajo, sobre todo en las puertas de acceso al recinto, pero creo que los medios que se emplearon fueron los adecuados.*

Pocas papeleras

E. T. ¿Qué opinión le merece el comportamiento de los ciudadanos durante el transcurso de la Exposición, en relación con el mobiliario urbano en general: papeleras, contenedores, bancos, etc.? ¿Cree que ha sido correcto?

M. N. *En general, creo que la gente está bastante concienciada y el comportamiento ha sido bueno. Al principio el público echaba en falta la instalación de más papeleras y muchas personas se dirigían a nosotros para preguntarnos donde podían tirar los papeles, haciéndolo directamente en el carrito de barrido.*

E. T. De lo que ha visto en la Exposición, ¿qué es lo que más le ha gustado?

M. N. *Mis visitas a la Expo no han sido muy numerosas, pero sí he visitado algunos pabellones como el de la ONCE, el de Rusia, Austria, Dinamarca, Marruecos y algunos más. De todos estos, el que más me gustó fue el de Marruecos.*

E. T. ¿Cree que la Expo ha respondido a las expectativas que creó antes de su inicio?

M. M. *Rotundamente sí, porque la afluencia de público ha sido enorme y constante. Creo que si hubiera durado seis meses más, se habría mantenido el mismo nivel de visitas.*

Esto nos contaba acerca de la Expo nuestro compañero **Manuel Márquez**, que va a continuar prestando sus servicios en esa nueva puerta al Guadalquivir que la Exposición Universal ha dejado abierta. Desde sus distintos niveles, los sevillanos podemos acercarnos a nuestro río y disfrutar de él, viendo como la Isla de la Cartuja sigue siendo el centro de atención, ahora con el desarrollo y avance de Cartuja 93. ●

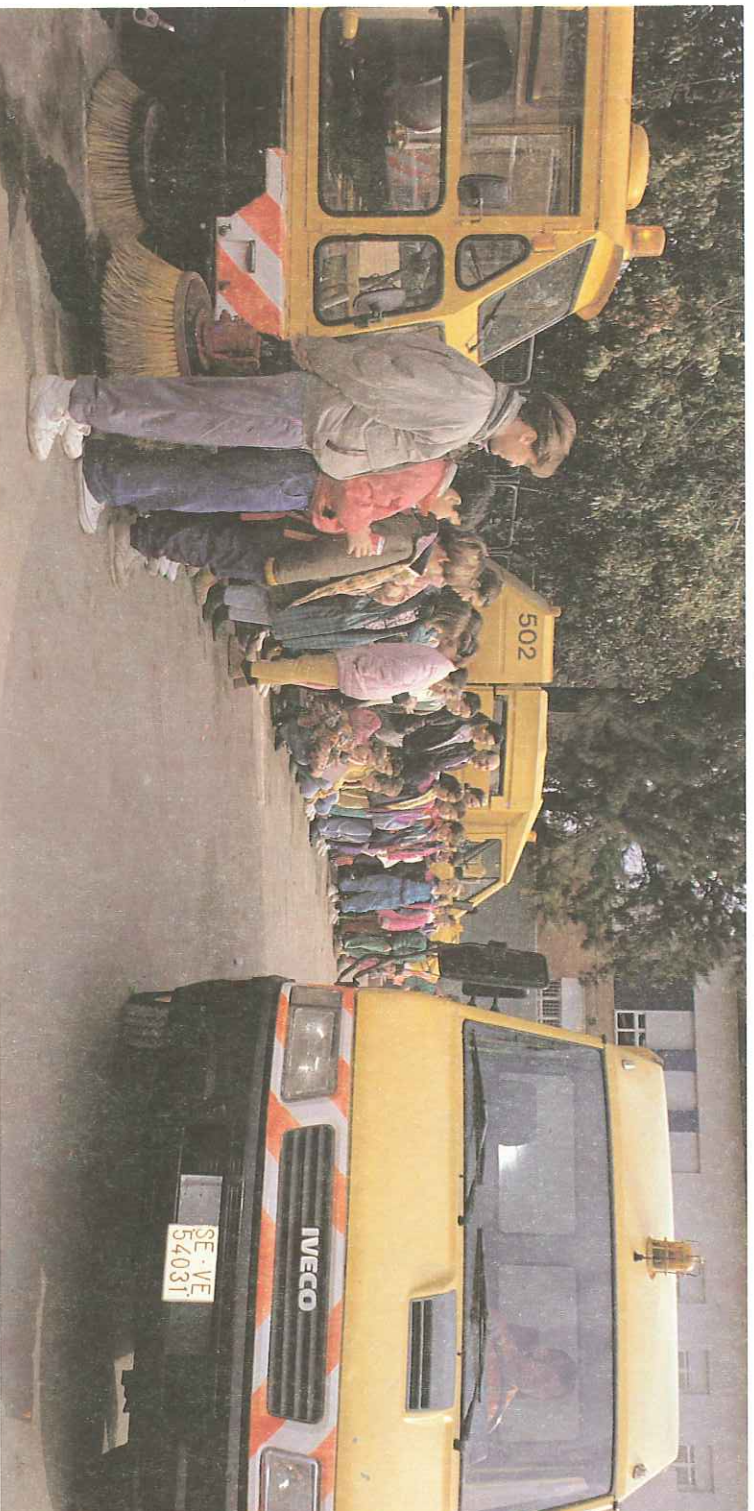

Más de 5.000 alumnos de noventa centros escolares nos visitaron el pasado curso.

Mano a mano

La asignatura que no puede quedar pendiente

Con esta acción pretendemos que los más pequeños comprendan el problema de los residuos urbanos y su tratamiento, y les explicaremos también porqué el reciclaje de los mismos es el mejor sistema para proteger el medio ambiente.

Este curso, nuestro programa ofrecerá a los escolares la posibilidad de visitar las instalaciones del Parque Auxiliar de Los Príncipes, la estación de transferencia y el complejo de tratamiento de residuos sólidos urbanos de Montemarta-Cónica.

Con este ambicioso programa esperamos superar la cifra de 5.000 alumnos de más de noventa centros escolares que nos visitaron durante el pasado curso.

Ponemos así nuestro grano de arena para despertar en los niños una actitud favorable hacia el medio en que vivimos. ●

LIPASAM prepara para este curso una nueva campaña de mentalización, dirigida a los alumnos de E.G.B. de los más de trescientos centros existentes en Sevilla.

Cómo lo hacen otros

Buena acogida a la campaña de reciclado en Pamplona

El programa de recogida selectiva de basuras puesto en marcha en Pamplona en el mes de junio de este año ha logrado recoger 3.000 toneladas de residuos domésticos durante los dos primeros meses de su funcionamiento.

Dicho programa reclama la participación activa de los ciudadanos para separar papeles, vidrio, metales y plásticos, con el objetivo de facilitar su reciclado. Según datos procedentes de la mancomunidad de la comarca de Pamplona, esta participación ha alcanzado el 73% de sus 300.000 habitantes.

El reciclaje de los residuos recuperados

ha supuesto sustanciales ahorros en materias primas: 70 toneladas de petróleo, 112 toneladas de carbón, 336 toneladas de hierro, 2.645 millones de Kw/hora y 53 millones de litros de agua.

Además, han sido recuperadas 529 toneladas de papel (lo que supone dejar de cortar 6.877 árboles), 10,5 toneladas de plásticos, 224 toneladas de diferentes metales y 3,3 toneladas de envases terra-brik, que serán reciclados en forma de bolsas de alta resistencia.

Envases, todos retornables
Entre las experiencias precedentes a

esta campaña se encuentra la de la población francesa de Dunquerque y la que LIPASAM realizó en 1.991 en la barriada de Pino Montano, que tuvo también una buena acogida entre los vecinos.

Para avanzar en este camino, que permite ahorrar materias primas y evitar los daños medioambientales generados por los residuos sólidos urbanos, el Gobierno anunció recientemente la obligatoriedad de que todos los envases se conviertan en retornables, tal como ocurre desde hace varios años en Alemania. ●

A mal tiempo buena cara

La historia de la humanidad es una continua sucesión de vaivenes. A tiempos de avance les siguen épocas de estancamiento, y, porqué no decirlo, de auténtico retroceso.

La economía no es ajena a estas oscilaciones.

Períodos de prosperidad se alteran con otros de restricciones.

Actualmente la economía mundial, y la española no es una excepción, parece que se encuentra en un período de recesión.

Es evidente que esta situación también afecta a nuestra actividad y nos está tocando pasar una época no exenta de dificultades.

Pero no podemos ser pesimistas ni rebajar la calidad de nuestro trabajo. La protección del medio ambiente es ya algo irrenunciable para nuestra sociedad, y debemos seguir aportando nuestro esfuerzo para superar esta época de crisis, con el optimismo que da saber que nuestra labor merece el reconocimiento de todos.

Nuestra formación

Un buen profesional nunca termina de aprender

La formación profesional sigue siendo una constante preocupación de todos los que trabajamos en LIPASAM.

Durante los últimos años se han llevado a cabo acciones formativas encaminadas a mejorar nuestros conocimientos y aplicarlos en beneficio de nuestros objetivos.

La seguridad, técnicas de mandos, uso de equipos de nueva adquisición, hidráulica, mecánica, diseño por ordenador, informática, etc., han sido algunos de los temas abordados y

que nos han aportado una mejor preparación para desarrollar nuestra labor.

Debemos redoblar esfuerzos para perfeccionarnos en las técnicas propias de nuestro sector, y más aún cuando vemos a nuestro alrededor que empresas, instituciones y el país en general están en una situación difícil.

Si en estos momentos anuláramos todas las acciones formativas " por razones presupuestarias ", estaríamos aceptando que éstas se llevarán a cabo sólo en tiempos de bonanza económica, y por tanto sería como decir que cualquier actividad formativa es supérflua y sin sentido.

En momentos de cierta dificultad, la formación debe salir fortalecida en dos aspectos esenciales:

- El reconocimiento de su papel.
 - La determinación en sus métodos, fines y herramientas
- También debe prescindir de gran parte de su mal uso y asentar su lugar en la empresa (formemos en lo que realmente nos interesa).
- Estas situaciones son óptimas para:
- **Acelerar el pensamiento.**
 - **Motivar la formación real.**
 - **Y despertar la imaginación.**
- En ello estamos. ●

Mejores servicios

Contenedores más grandes para ocupar menos sitio

El incremento constante que sufre la producción de basura en una gran ciudad como Sevilla obligaría en el futuro a ocupar cada vez más espacio en la vía pública con la instalación de nuevos contenedores.

Para evitar este problema, y frenar además el aumento en los costes de recogida de residuos, se han instalado en Pino Montano y en Los Remedios contenedores de 1.100 litros y está previsto utilizar contene-

dores que aún siendo de mayor capacidad, 1.700 litros, ocupan un espacio muy similar al de los actualmente empleados.

Una vez adquiridos los equipos de elevación y lavado de estos nuevos contenedores, se establecerá un recorrido con 200 unidades que será operativo durante un año, con objeto de estudiar la viabilidad del proyecto y sacar conclusiones de cara a su futuro uso generalizado. ●



Los nuevos contenedores de gran capacidad, un nuevo esfuerzo de Lipasam para los ciudadanos.

Más contenedores de vidrio y papel

Los últimos datos obtenidos sobre las recogidas selectivas de vidrio y papel revelan un incremento importante de la producción, en el caso del vidrio, y buenas perspectivas para el futuro en ambas actividades. Los primeros contenedores de vidrio, de 2,5 m³, se instalaron por primera vez en Sevilla en 1986. La progresión, a partir de esa fecha, ha sido continua, y la previsión de producción para finales de 1992 es de 1.150.000 Kg., con un incremento del 62, 25% sobre 1991. En base a estos datos alentadores, LIPASAM aumentará de 300 a 400 unidades el número de contenedores instalados. Con relación a la recogida selectiva de papel, los primeros cincuenta contenedores se instalaron en mayo del presente año, junto a los principales centros de producción. Las 225 Tm. que se prevé recuperar a finales de 1992, si bien aún son poco significativas si las comparamos con el papel que se recoge en otras ciudades, suponen un buen comienzo y sobre todo un ahorro de energía. Ya que su reciclaje evitara la tala de 3.000 árboles de 20 años de edad y economizará 4.000 m³ de agua y más de 1.000.000 de Kw/hora de energía eléctrica. Para continuar en esta línea ascendente van a ser instalados 100 nuevos contenedores más sólidos y seguros —serán metálicos y dispondrán de cierre adecuado— a fin de evitar las acciones vandálicas de que fueron objeto las primeras unidades. Además se va unificar la imagen corporativa de todos los contenedores destinados a las recogidas selectivas, mediante una señalización específica para Sevilla diseñada en nuestra oficina técnica. ●



Sorezores de S. At.
Sorezoro Justo, S. At.

**Recuperación de Papel, Cartón, Plásticos
Chatarras y Metales.**
Dstrucción de Archivos y documentos.
Venta de Papel Reciclado 100%
Contenedores y Compactadores.

ALMACENES: Sevilla Roberto Osborne, 144 Pg. Ind. Ctra. Amarilla Tfn. 4 51 00 22 Málaga C/Torre del Mar, A-15 Pg. Sta. Teresa Tfn. 24 34 70 80 Cádiz Pg. Ind El Palmer Pto. Sta. Ma Tfn. 87 15 46 Granada Pg. Ind. Asegra C/laen, 129 Peltigos 40 02 10

MURAL, S. A.
CONTRATACION DE OBRAS Y SERVICIOS, S.A.

Murcia Polígono Industrial La Polvorista Ctra. Madrid-Cartagena, Km.382 Tfn 968 61 33 61

Por cada tonelada de papel reciclado se evita la tala de catorce árboles. La recuperación del papel y su reutilización, ofrece numerosas ventajas al disminuir el volumen de los residuos, reducir el impacto medioambiental, ahorrando energía y recursos naturales.

Reciclar es ahorrar, conserve reciclando
El papel no es basura

**IBERPIAGAS S.L.**

EMPRESA ESPECIALIZADA EN:

DES RATIZACION...

Control de ratas, ratones y roedores en general.

DESINSECTACION...

Control de cucarachas, hormigas, moscas, mosquitos e insectos, en el ámbito de la Higiene y Salud pública.

DESINFECION...

Control de hongos, gérmenes, bacterias, etc.

DESHIERBE...

Control de malas hierbas en el ámbito urbano e industrial.

Central: Avda. Enriquez de Ribera, 4 41089 Montequinto (Sevilla) Teléfono: 425 49 72 Teléfono móvil: 908 65 07 55

Deleg. Merida: Avda. Pablo Neruda, 2-B 06800 Merida (Badajoz) Teléfono: 924 30 29 33

Actividades Sociales

El destino de los fondos

Desde que en 1987 se pone en marcha la aportación de fondos sociales, que en el convenio de vigencia 90-92 se vió enormemente reforzado, el importe del fondo social ha sido, según las previsiones hasta final de año, de 256 millones de pesetas.

Durante estos años han sido precisas toda una serie de inversiones en adquisiciones y remodelaciones, tanto de la casa de Benamahoma como de equipamiento deportivo, didáctico, etc., que a partir del año próximo ya no será necesario realizar.

Las actividades propiamente dichas, campamentos de verano, fiestas de Reyes, deportes, excursiones, ayuda escolar, jubilación, consumo y otras, han supuesto un gasto de 167 millones de pesetas.

Como se ve, esta partida es bastante inferior al total del fondo, por lo que al no ser necesarias ya tantas inversiones, a partir de 1993 tenemos la posibilidad de reestructurar el destino de estos fondos, de tal manera que si hasta ahora han servido para elevar el nivel de vida de los empleados mediante unas instalaciones para el disfrute de sus hijos, a partir de ahora pueden cumplir otros cometidos que, desde otro enfoque, también sirvan para elevar el nivel de vida. ●



Nuestro equipo estuvo siempre entre los tres primeros en todas las regatas en que participó.

Piragüismo

Una temporada de éxitos

El equipo de piragüismo de LIPASAM siguió cosechando éxitos durante todo el verano, en regatas como la de la Velá de Santa Ana de Sevilla, las fiestas colombianas de Huelva, el primer trofeo Palma del Río en Córdoba, las fiestas de Exaltación del Guadalquivir en Sanlúcar de Barrameda y el trofeo Ciudad de Barbate en Cádiz. En todas ellas, nuestro equipo quedó siempre entre los tres primeros, y nuestros piragüistas siguieron acaparando trofeos. Destacan en este casi final de temporada los siguientes palistas:

Mercedes Contreras, Auxiliadora Contrera, María del Carmen Ferrández, María Rosa Muñoz, Antonio Arana, Francisco Javier Martín y Alberto Sanjuán.

Como revelaciones de esta temporada destacaremos a Elena Costa Vergara y las hermanas Esperanza y Esmeralda Domínguez Marcos, además de un importante grupo de alevines que prometen ser figuras en la próxima temporada. En puertas tenemos una importante regata, el trofeo de Navidad organizado por la Federación Andaluza de Piragüismo y para la cual nuestros palistas se están preparando con gran ilusión.

Felicitación destacada

Queremos también resaltar la felicitación del Presidente de la Fede-

Nuevos cursillos

ración Española por el éxito que una vez más alcanzó la IV edición de la Fiesta de la Piragua Ciudad de Sevilla, organizada por LIPASAM y en la que se llegó a la cifra récord de más de mil inscripciones. La Federación Española ha prometido regalar al equipo de LIPASAM varias embarcaciones de élite en agradecimiento a la intensa labor desarrollada en pro de la difusión de este deporte.

Por último, una llamada de atención a los que estéis interesados en apuntaros o en inscribir a vuestros hijos en los próximos cursillos. El plazo de inscripción ya está abierto. Segundo que de entre todos los que os incorporéis a los entrenamientos van a surgir nuevos valores para la próxima temporada del '93, que promete ser especialmente fructífera. ●

Deportes

Primer torneo de tenis

En las instalaciones de El Pino tuvo lugar la entrega de trofeos del primer torneo de tenis, jugándose antes de este acto dos partidos de exhibición. Los compañeros que han ganado son:

- Miguel García Jiménez
- Expedito Tirado Alamo
- Joaquín García Jiménez

IV campeonato de fútbol-sala

Se han reanudado las competiciones del IV campeonato de fútbol-sala con la segunda vuelta, que se disputa en el polideportivo de Rochelambert. Esta vez parte como favorito el equipo del Parque Auxiliar San Pablo, que quedó primero en la anterior vuelta. Esperamos que vayáis a animar a tu equipo.

Entre Todos contra el fuego

En la noche del 6 de septiembre, la sierra del Parque Natural de Grazalema, lugar tan querido por nuestros hijos y en cuyos bellísimos parajes han disfrutado de tantos buenos ratos, se vió afectada por un terrible incendio que arrasó más de 900 hectáreas de bosque y que finalizó con la trágica muerte de cinco agentes forestales.

El fuego, que según todos los indicios fue provocado, en una de tantas acciones salvajes que cada año asolan nuestros bosques, tendrá graves consecuencias ecológicas, puesto que las lluvias arrastrarán montaña abajo los restos de árboles erosionando enormemente el terreno y permitiendo que toneladas de lodo se depositen en los pantanos cercanos.

Entre Todos quiere expresar desde estas líneas su repulsa ante este gran atentado contra la naturaleza y expresar su solidaridad a las familias de los fallecidos y a las autoridades de la zona afectada.



Campamentos: todos quieren volver

A punto de entrar en el invierno, hay quien piensa ya en el verano. Por ejemplo, los encargados de organizar los campamentos para nuestros hijos en Benamahoma,

que están ya trabajando en la preparación de las próximas vacaciones. El verano pasado, los chicos tuvieron ocasión de practicar actividades

relacionadas con la naturaleza, como bosque, río, jardinería o huerta, y diversas manualidades como la cerámica y el cuero. Para el próximo verano, no faltarán

estas y otras actividades que han interesado de verdad a los participantes. ¡Todos quieren volver! ●

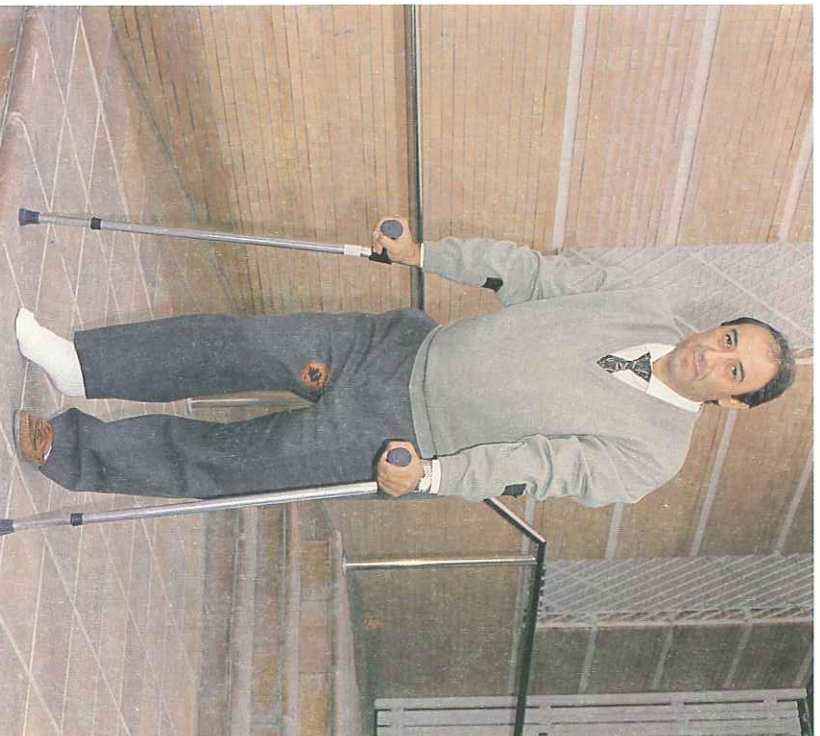

Nuestro compañero de Asuntos Sociales Juan Moreno Treviño, ha sufrido una intervención quirúrgica en la pierna derecha por rotura del nervio ciático. Por ello, todos los temas relacionados con los asuntos sociales se han demorado unos días, hasta que se ha incorporado al trabajo. Sabráis disculparle. ●



Para trabajar mejor Hay que sujetarlos

Todos sabemos que los contenedores de basura son desplazados de su sitio con frecuencia, bien sea por vecinos a los que molestan delante de su casa o comercio, bien por conductores que buscan un hueco para aparcar. Y este traslado, aunque sea por unos pocos metros, dificulta la labor de los operarios que manipulan los contenedores y necesitan por tanto tener un fácil acceso a los mismos.

Para evitar estos trastornos se están colocando unos bolardos que enmarcan el contenedor. Así estarán siempre localizados en su lugar, facilitando el trabajo de nuestros compañeros del servicio de recogida. ●

Subiendo de categoría

En los primeros nueve meses del año, diez empleados han ascendido a categorías laborales superiores mediante la aprobación de los correspondientes exámenes. Así, tenemos nuevos encargados, maestro de taller, operadores de planta de transferencia y oficiales 1º de taller.

Desde estas páginas queremos felicitar por sus nuevas responsabilidades a José Manuel León Martínez, Francisco Buzón Gallardo, José Angel Expósito Díaz, José Barneto Medina, Juan Toro Santos, José A. González Amador, Ferrnando Hervás Gómez, Damián Ramos García, Francisco Aradilla Oyola y Angel Sanjuán Correa. ●



Los tranquilos días de invierno, son una felicidad en Benamahoma.

En familia

Vacaciones de invierno en Benamahoma

Muy pronto podremos comunicaros la forma de solicitar plaza para pasar unos días en nuestra casa de Benamahoma.

La Comisión Gestora de Asuntos Sociales está dando los últimos retoques a las normas que reglarán las estancias en la casa,

comidas, organización de los turnos, etc.

El plan previsto es que en diciembre, los empleados de LIPASAM

y sus familias puedan empezar a disfrutar de estas magníficas instalaciones, coincidiendo con las vacaciones de invierno. ●

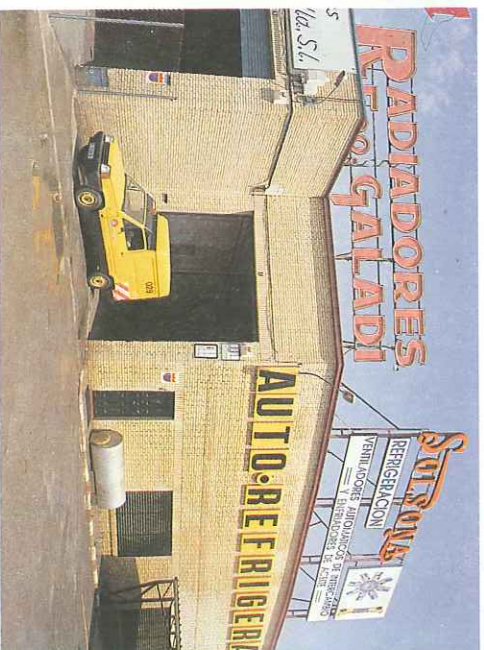

Reparación y fabricación de radiadores y entriadores especiales para maquinaria de obras públicas, pesada, industriales y agrícolas. Fabricamos cualquier radiador, intercambiador o entriador de acuerdo con sus necesidades.
Confíe en nosotros, somos especialistas

RADIADORES

Galadi

AUTO-REFRIGERACION

Políg. Calonge-- Parc.30, Nave 7 41007- Sevilla

Revista editada por:



Limpieza Pública y Protección Ambiental, S.A.M.

Ctra. Sevilla a Málaga-Granada Km.5 41016 Sevilla

Diseño, redacción y producción:

I.S.C. Antonio Jiménez Sosa y Asociados

Tel. 427 36 06 Sevilla

Fotos: Miguel A. Nistal Impresión: Ruiz Melgarejo



Esta revista se hace con papel reciclado

Matrimonios y nacimientos

Sólo dos bodas este pasado verano. La de Rocío y José Fernando Márquez Cardenosa, que se casaron el 29 de agosto, y la de Rosario y Pedro Olmo Caballero, celebrada el 15 del mismo mes. Nuestra enhorabuena a los recién casados, y nuestra bienvenida a los recién nacidos: Juan Manuel, hijo de María Rosa y Manuel Moreno Treviño, que nació en julio; Sandra, hija de María Luisa y José Carlos Martín Díaz; y Lorena, hija de Reyes y Cándido Ortiz Míguez. Las dos nacieron en agosto. En septiembre vinieron al mundo David, fruto del matrimonio de Mercedes y Bonifacio Rodríguez Domínguez; Vanessa, hija de Antonia y José López Rojas; y Ana, hija de Ana y José Luis Serrato González.

Felicidades también a las familias de Catalina y Manuel Pérez Villanueva por el nacimiento de su hijo Ismael y a la de María del Carmen y Francisco Valladares Pérez, por el de su hijo Sergio, ambos el pasado mes de marzo.



¡SENSACION DE VIVIR!



Patrocinador Oficial